

CRONICA DEL CAMPO

Escribe:
José de ARANGO

NOTICIARIO

● VIAJE A SEARES

Un importante grupo de ganaderos de Gijón y su comarca están preparando un viaje, que tendrá lugar el próximo domingo, al occidente asturiano para visitar la Cooperativa Agropecuaria de Seares y conocer, sobre el terreno, los logros conseguidos por los campesinos que mediante el sistema cooperativista están consiguiendo unos excelentes rendimientos en la explotación de ganado de leche y carne.

La Cooperativa Agropecuaria de Seares tiene ya en funcionamiento dos comarcas que son las que comercializan, sin intermediarios naturalmente, la producción cárnica de la entidad asociativa. En una conferencia que tuvo lugar hace unos días en la Caja Rural Gijonesa un asistente a la charla sugirió la idea de unirse cuantos ganaderos de Gijón y limitados estén interesados en conocer el funcionamiento de la Cooperativa Agropecuaria de Seares para realizar el mencionado viaje. La sugerencia fue recogida rápidamente por Higinio Blanco, que está ya ultimando detalles para que la visita a la Cooperativa de Seares suponga una respuesta completa a cuantas preguntas sobre la misma se hicieron en la conferencia pronunciada en Gijón por el catedrático don Alberto Mediavilla.

● DESANIMO EN LAS FERIAS

El mal tiempo ha desanimado ferias y mercados durante todo el mes de mayo. Las numerosas concentraciones ganaderas que se celebran en Asturias coincidiendo con la festividad de San Isidro Labrador, Patrono de los campesinos, han estado todas ellas pasadas por agua.

● FERIA DE LA ASCENSION

En Oviedo se celebra todos los fines de semana un mercado de terneros de la raza "culona", que tiene gran aceptación por parte de los ganaderos que se dedican a la cría de reses de producción cárnica.

Para el próximo domingo está programado en Oviedo la feria de la Ascensión, que no solamente estará dedicada a terneros sino a toda clase de ganado, aperos de labranza y productos del campo. Si hay mejoría del tiempo se espera que la concentración ganadera de la Ascensión en Oviedo sea de las de mayor relieve de toda la temporada primaveral.

● GANADO SANEADO

En la villa de Navia, en el nuevo recinto de mercados, se ha celebrado una feria de ganado que es una de las primeras experiencias en este aspecto que tienen lugar en el occidente asturiano. También el mal tiempo ha afectado a esta feria, aunque los resultados han sido muy aceptables.

La primera de estas ferias de la temporada de primavera se celebró en Posada de Llanes. La segunda ha sido la de Navia y hay programada una tercera en el recinto de la Magdalena de Avilés.

LA CONSEJERIA DE AGRICULTURA PROMOCIONA EL FRUTAL ASTURIANO TANTO DE SIDRA COMO DE MESA

SUBVENCIONES PARA MANZANOS

★ LAS AYUDAS ECONOMICAS PUEDEN ALCANZAR LAS CIENTO CINCUENTA MIL PESETAS POR HECTAREA DE NUEVA PLANTACION

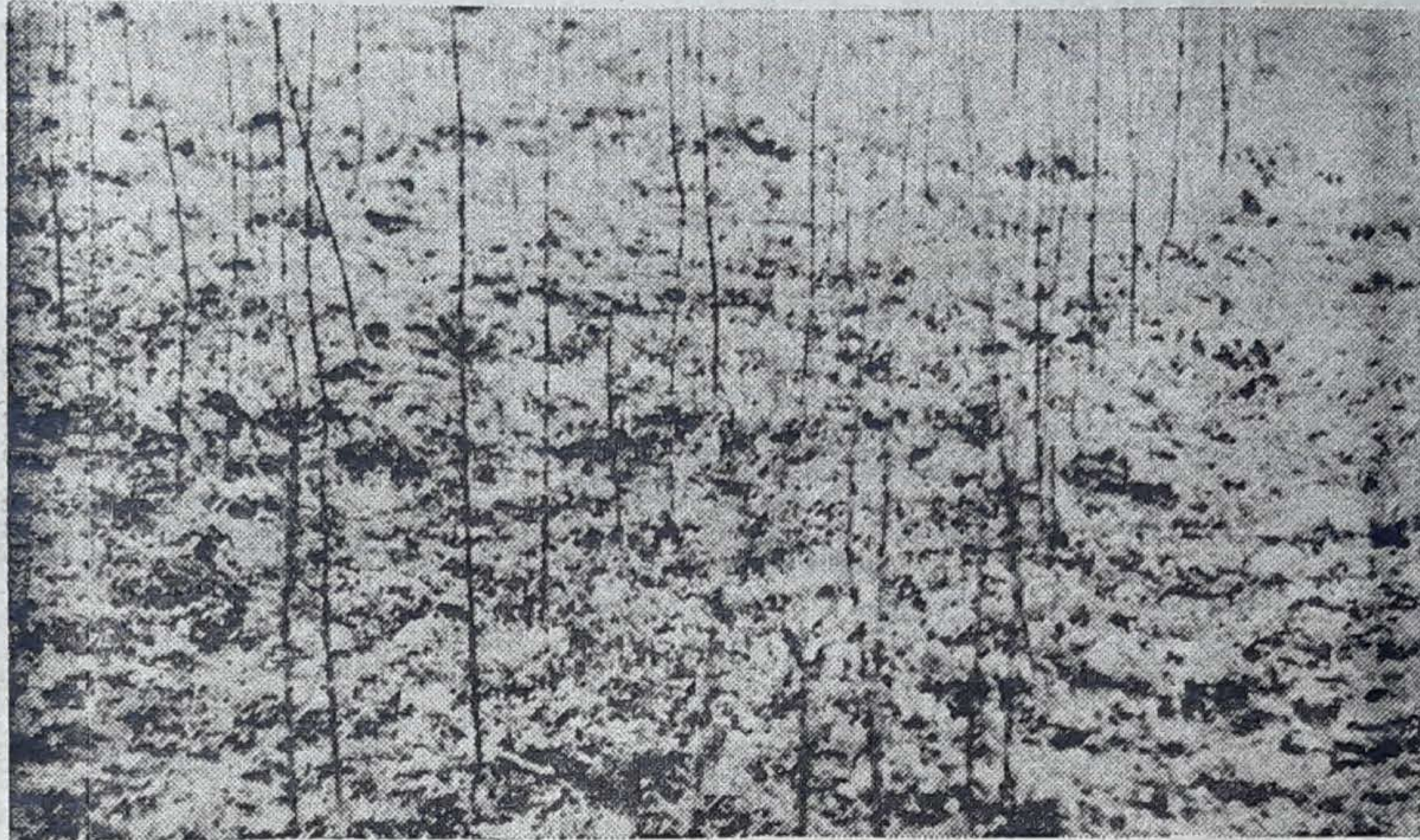

Los viveros de manzanos pueden proliferar con las subvenciones de la Consejería.

La Consejería de Agricultura y Pesca del Principado de Asturias ha dictado una resolución por la que se establecen las normas para la concesión de subvenciones para el establecimiento de plantaciones regulares de manzano.

Esta resolución de gran importancia para Asturias, se basa en que "a la Consejería de Agricultura y Pesca corresponde la misión de fomentar el desarrollo del cultivo del manzano, que es el frutal más importante de esta región, habiéndose previsto en el presupuesto ordinario de 1984 una cantidad determinada como inversión para tal finalidad".

En el preámbulo de la resolución la Consejería de Agricultura basa su acción de apoyo a las plantaciones de manzano en los siguientes planteamientos:

● Antes de expansiones un cultivo de forma racional es preciso disponer de la información técnica adecuada, basada en la experimentación a nivel regional, que la Consejería desarrolla en su Centro de Experimentación Agraria.

● En el cultivo del manzano hay que tener en cuenta las variedades de sidra y de mesa. En relación con la manzana de sidra conviene producir lo suficiente para abastecer a su industria transformadora, de variedad ácida y amargas que solamente se pueden obtener con la adecuada calidad, en climas húmedos y

templados, como es el de esta región.

● La manzana de mesa proviene, en su mayor parte, de otras provincias y se puede producir en esta en calidad muy superior, siendo demandada, con preferencia a la de otros orígenes, en los mercados regionales.

● El cultivo frutal intensivo es muy adecuado para los agricultores cuyas disponibilidades de superficie son demasiado reducidas para hacer rentables explotaciones de cultivos extensivos. Es, por tanto, una forma de complementación y diversificación de ingresos para un importante grupo de explotaciones agrarias de la región.

IMPORTE DE LAS AYUDAS

Podrán beneficiarse de estas ayudas de la Consejería de Agricultura y Pesca los agricultores que tengan una dedicación exclusiva a su profesión, asuman directamente el riesgo de la empresa, trabajen directa y personalmente en ella y que el trabajo asalariado en la misma suponga menos de 0,5 unidades de trabajo humano.

Las nuevas plantaciones tendrán una superficie mínima de 0,5 hectáreas y máxima de diez hectáreas. Las plantaciones de manzana de mesa a subvencionar tendrán una densidad mínima de ochocientos árboles por hectárea

y las plantaciones de manzana de sidra cuatrocientos árboles por hectárea. 5x5

Aparte de las ayudas de tipo técnico se organizarán cursillos para que asistan los campesinos beneficiarios en todos los aspectos de la explotación racional.

La cuantía de la subvención será de hasta un treinta por ciento de los costes efectivos de alquiler de maquinaria para la transformación, fertilizantes, plantas, postes y alambres con un límite máximo de ciento cincuenta mil pesetas por hectárea.

Las ayudas serán solicitadas por el propio campesino interesado a través de las oficinas comarcales de Extensión Agraria de la Consejería de Agricultura y Pesca mediante una instancia. La certificación que acredite la afiliación del solicitante a la Seguridad Social Agraria y una memoria explicativa de la mejora a realizar y presupuesto desglosado por partidas.



Muchos manzanos están enfermos y hay que renovarlos

Las habas no germinaron y las hortalizas se "ahogan"

LAS LLUVIAS DE MAYO DAÑAN LAS COSECHAS

Las primeras dificultades para los campesinos han surgido en abril en que incluso hubo sequía lo cual, aquí en Asturias, es ciertamente poco frecuente tratándose de un mes de aguas mil y abundante siempre en humedad. Tras aquella sequía, que en muchas comarcas impidió que se pudiesen preparar los terrenos para el maíz y las habas, debido a la dureza de los labrantíos por la falta de agua, el uno de mayo comenzó a llover y todos los días del mes actual hubo chubascos que en algunas jornadas llegaron a provocar inundaciones.

Los campesinos asturianos aún no han podido sembrar «les fabes». Y los que pudieron hacerlo, los más madrugadores, han perdido la semilla por la sencilla razón de que no han germinado porque la gran cantidad de lluvia caída provocó la podredumbre total.

En cuanto a las patatas aquellas que fueron sembradas en época temprana —enero o febrero— resultaron quemadas por las heladas. Las últimas, las de finales de marzo y primeros de abril, están cubiertas de hierba al no poder ser «salladas». Y los campesinos que sembraron a última hora, han visto también cómo la semilla quedaba ahogada por las lluvias de este mes.

En resumen, que el panorama agrícola se presenta en Asturias ciertamente problemático para el presente año. Y es que en toda esta temporada no se ha podido sembrar nada. Los campesinos estiman que ya es tarde, suponiendo que mejore el tiempo, para sembrar las habas. Así, pues, no habrá cosecha de «fabes» porque no se han podido sembrar, las patatas son una incógnita y las hortalizas tampoco resisten con tanta cantidad de agua. Una campaña, en definitiva, de auténtica miseria.

TERRENOS IMPRODUCTIVOS

En una conferencia pronunciada por el catedrático don Alberto Mediavilla en el salón de actos de la Caja Rural Gijonesa, el ilustre investigador del Instituto de Pedagogía Agraria de la Universidad de Oviedo ha puesto de relieve, entre otras afirmaciones no menos importantes que en Asturias hay trescientas mil hectáreas de terreno improductivas que se podrían recuperar.

En los últimos años se ha venido desarrollando una importante tarea en el Principado relativa a la transformación de montes en pastizales, especialmente en comarcas calificadas como deprimidas —los tres Oscos, Grandas de Salime, Taramundi, etcétera— en virtud de subvenciones estatales que reforzaban económicamente la iniciativa de los propietarios de los terrenos que iban a pasar de ser matorrales a praderas de alto producción de forrajes en verde para el ganado.

Pero pese a toda esa política de transformación de montes en pastizales que se ha llevado a cabo —en ocasiones con inversiones mínimas y con acciones básicas de mano de obra del propietario de la finca—, especialmente en la comarca occidental de Asturias, aún quedan trescientas mil hectáreas de territorio astur que es apto para recuperar. Son trescientas mil hectáreas que actualmente están ofreciendo una alta producción de... ¡matorrales! La intensificación de esa política de transformar montes improductivos en pastizales parece adecuada siempre y cuando que el campesino reciba la ayuda, técnica y económica, adecuada.

Sin embargo, habría que adoptar medidas legales, por quien corresponda, para que no sigan quedando fincas de labor abandonadas por el éxodo rural de décadas pasadas —ahora ese éxodo ha quedado muy frenado con la crisis industrial— y que se transforman en matorrales por sí solas. Estas fincas que un día han sido buenas productoras de cereales pasan a convertirse, en el mejor de los casos, en montes de pino o de eucaliptos.

El evitar que estas tierras que un día fueron de labor lleguen a ser, por abandono, matorrales de muy difícil recuperación, es tan importante como reconvertir las trescientas mil hectáreas de terrenos improductivos en fincas de producción forrajera. Y es que si no se encuentra una solución para esas fincas que se están abandonando y que por tanto dejan de producir, las trescientas mil hectáreas ya indicadas pasarán a ser muchas más a la vuelta de muy poco tiempo.